

Assembla. Совместная работа.

Прочитать статью на сайте

Набор команды

Допустим у вас уже есть проектное пространство на портале Assembla и вы решили пригласить товарища(ей) поучаствовать в вашем проекте. Нет ничего проще добавления их в проект!

Для этого идем на вкладку «Team», где можно пригласить товарищей по их нику в Assembla или по почтовому адресу.

На этом же экране будет отображаться вся ваша команда.

Мониторинг активности

После того, как вы пригласите новых людей, и они примут приглашение, вы сможете раздавать задания непосредственно на участников проекта. На закладке «Tickets» будет вся сводная информация о том, как движется проект.

В левой колонке отображаются метрики собранные по задачам за последние 30 дней. Под графиком располагается информация, кто сколько задач выполняет. Халявщиков можно выявить достаточно быстро ;)

Вообще всю активность по созданию и изменению задач, созданию сообщений, загрузки файлов, событий можно отслеживать на экране «Stream». Здесь же можно быстро настроить фильтры только на интересующий период активности.

Date	Icon	Description
14:02		created Test
13:05		created #4: Something else
13:04		created #3: Subtask
13:04		updated #3: Subtask
13:04		updated #2: Another one feature
13:04		updated #2: Another one feature
13:03		created #2: Another one feature
13:03		updated #1: Включить проект в репозиторий
10:41		committed #2: #1 Внесение проекта в репозиторий
12:29		committed #1: #1 Внесение проекта в репозиторий
11:57		updated #1: Включить проект в репозиторий
11:46		created #1: Включить проект в репозиторий

Вообще почти для каждого экрана существует свой RSS фидер. Так что вы можете подписаться на RSS и следить за событиями из окна любимого просмотрщика RSS.

Конфликты версий

В процессе совместной работы над кодом могут возникать конфликты, которые не могут быть разрешены в автоматическом режиме системой контроля версий. Для совмещения изменений потребуется дополнительный инструмент, как например бесплатная программа WinMerge (<http://winmerge.org/>).

Скачка и установка проходит в стандартном режиме, а об интеграции со студией и системой контроля версий поговорим поподробнее.

После установки программы в студии идем «Tool -> Options... », находим элемент «Source Control», а в нем уже подпункт «Subversion User Tools».

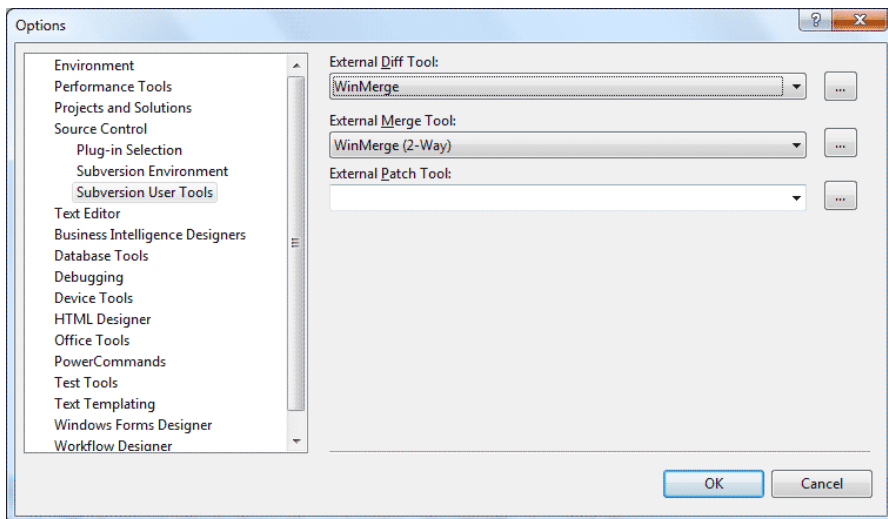

Настраиваем все как на картинке, т.е. в качестве «External Diff Tool» и «External Merge Tool» выбираем «WinMerge». После этого, в случае возникновения конфликтов в коде, будет вызываться WinMerge, где вы сможете необходимым образом совместить 2 версии файла.

Порой из-за проблем сети или еще каких-либо катаклизмов, не удастся сделать чекин или забрать последнюю версию с первого раза. После этого часть файлов блокируется и необходимо сделать очищение ветки (директории). Делается это силами TortoiseSVN. Вызываем контекстное меню на папке проекта и находим пункт «Clean up», после чего опять можно взять или поместить в репозиторий последнюю версию кода.

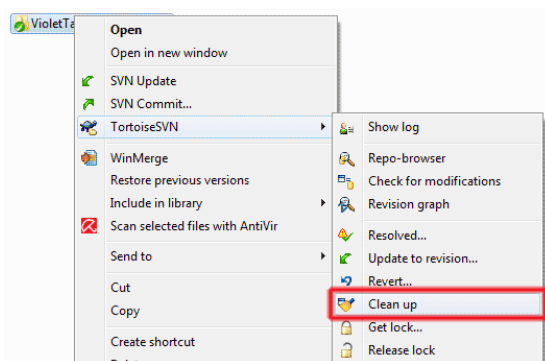

Общение

С помощью Assembla вы можете устроить командный чат, который доступен всем членам команды. Не надо уговаривать людей установить какие-либо сторонние программы, регистрироваться в них и настраивать. Это всегда утомляет и вызывает сопротивление. Через чат так же можно пересылать файлы. Так же всегда можно посмотреть историю сообщений.

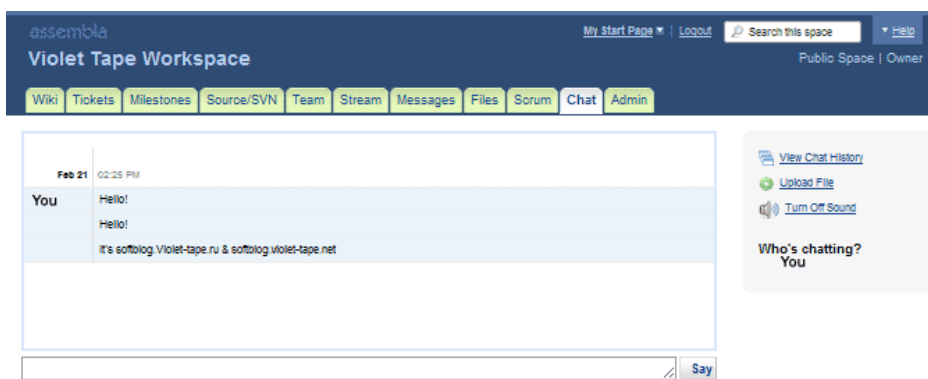

Если кого-то нет в данный момент, то можно создать сообщение, которое сохранится в системе, а так же вышлетя на почтовый адрес члена команды. Сообщению можно назначить важность, приложить файлы, так же оно может быть разослано нескольким людям одновременно.

- A 'Subject' text input field.
- An 'Optional message body' text area with a rich text editor toolbar (Bold, Italic, Underline, Bulleted List, Numbered List, Link, Unlink, Image, Video, Table, Table of Contents) and a 'Small / Medium / Large' font size selector.
- A 'Priority' dropdown menu set to 'None'.
- A link: 'Select people to receive email notification about this message'.
- Buttons: 'Preview', 'Post Message', and 'or Cancel'.
- An 'Attachments' section with a paperclip icon, a 'Выберите файл' button, the text 'Файл не выбран', and an 'Attach' button.

On the right side of the form, there is a 'Settings' sidebar with a 'Sort and Filter' section containing the following options:

- Thread Headlines
- Recent Messages
- Issues by Priority
- Complete threads
- Show body
- Feed for this page

Вообще, чем больше общаешься с Assembla, тем больше тебе нравится этот проект. И сам проект не стоит на месте, вносятся изменения и улучшения, которые делают ведение проекта в Assembla легче и приятнее.

Удачи!

Hard'n'heavy!